bilan 2006

9e Journée Nationale de l'Audition

JNA ASSOCIATION
Journée Nationale de l'Audition

Journée Nationale de l'Audition

www.audition-infos.org

10e édition : jeudi 15 mars 2007

Pourquoi l'audition ? p.2

Cette 9e édition : un succès ! p.3

La musique n'adoucit pas tous les sens p.4

Enquête 2006 : "Haro sur les niveaux sonores !" p.5

450 villes de France ont relayé la Journée Nationale de l'Audition p.6/7

Une motivation sans relâche de la part des partenaires p.8/9

Où s'informer ? p.10

Les échos dans les medias p.11 à 13

Plus de 1200 participants dans 450 villes p.14/15

Pourquoi l'audition ?

Depuis neuf ans, l'association JNA œuvre pour l'information dans le domaine de l'audition. Plus précisément, l'association a pour objectif l'information et la sensibilisation de tous les publics sur les problèmes de l'audition, sur les solutions et la prévention. Pour cela, elle organise en permanence des actions conformes à ces buts, avec tous les partenaires concernés par les problèmes d'audition : organismes publics et privés, associations, professionnels, etc. Ces actions culminent chaque année au moment de l'organisation par l'association d'une journée nationale.

Pourquoi une campagne d'information ?

Les problèmes auditifs sont à l'évidence encore tabous, alors que la baisse de l'audition est le plus souvent le fait d'un processus naturel apparaissant pour bon nombre de personnes autour de 55-60 ans.
Mais la baisse de l'audition peut aussi être la conséquence de surexpositions au bruit dans le cadre professionnel ou dans celui des loisirs.
Il est essentiel aujourd'hui de faire prendre conscience aux Français que l'audition est un sens qu'il faut préserver tout au long de son existence. Pour l'association JNA, définir un jour chaque année pour réunir tous les acteurs du monde de l'audition et sensibiliser le grand public est devenu un rituel.

CHIFFRES CLÉS

Malentendance

• La France compte plus de **5 millions** de malentendants soit **7%** au moins de la population française.
40% ont moins de 55 ans
10% ont moins de 18 ans
2/3 des plus de 65 ans sont atteints de presbyacousie.

• Les surdités profondes ou sévères représentent **1/1000** des naissances et **1/700** des enfants avant l'âge adulte.

Travail

• **35%** des personnes en activité professionnelle considèrent que le niveau sonore de leur environnement de travail est élevé ou trop élevé. Cela ne concerne donc pas que les professions dites "à risque"

Jeunes

• **37% des 15-19 ans** ont au moins un indice fréquent (systématiquement, très souvent, assez souvent) de troubles de l'audition dans la vie quotidienne (Ipsos-JNA-AG2R 2003)

• **99%** des jeunes savent que la musique écoutée à trop forte puissance peut endommager leur audition (Ad'Hoc Research / JNA 2006)

Appareillage

• La France compte **seulement 15%** d'appareillés contre **50%** au Danemark, et trois fois moins qu'aux USA.

Bruit

• Une personne soumise à 100 dB durant 40 heures par semaine, pendant 20 ans, a une probabilité de **perte auditive de 48%.**

Acouphènes

• **2,5 millions** de personnes en France souffrent régulièrement d'acouphènes, et près de 4 millions en ont ressenti un jour ou l'autre.

La Charte de l'association : les fondements de notre engagement

1. L'audition est la fonction primordiale de la communication.
2. La mission de l'Association Journée Nationale de l'Audition (JNA) est de sensibiliser le public ainsi que les responsables politiques et sociaux, à la préservation et à la conservation de cette fonction, par la diffusion d'informations sur les risques auditifs, le confort d'écoute, la malentendance.
3. Dans ce but elle s'entoure de compétences bénévoles, reconnues dans les domaines de l'acoustique, de l'audition et de la réhabilitation.
4. Les informations diffusées par l'Association JNA ne peuvent être assimilées à une consultation médicale ou à une incitation commerciale.
5. Pour la prévention des risques auditifs, l'Association JNA s'attache à diffuser l'information en priorité vers les secteurs où la réglementation est incomplète ou mal appliquée.
6. Le public jeune et l'écoute de musique amplifiée, les loisirs et les travaux en milieu bruyant sont particulièrement visés.
7. La gêne due au bruit est une préoccupation majeure des Français. L'Association JNA informe le public de ses droits et obligations de tolérance et de respect d'autrui en matière de confort auditif et de nuisances sonores.
8. L'Association JNA agit en faveur d'un dépistage précoce systématique de la déficience auditive.
9. Les malentendants présentant un déficit auditif important sont généralement suivis sur le plan médical, bien informés, et bénéficient souvent de structures de soutien. Mais l'entourage proche et occasionnel de ces personnes ignore la manière dont on doit les accueillir et communiquer avec elles. L'Association JNA informe les différents intervenants sur les procédés et les attitudes favorisant la communication avec les sourds.
10. À côté de ce handicap reconnu, existe une population bien plus nombreuse de personnes en difficultés. Ces malentendants, gênés par la constatation et les conséquences de leur état, désorientés par les promesses excessives de la publicité et les fausses annonces, sont à la recherche d'informations sérieuses et objectives sur la surdité, son évolution, les moyens de vivre avec et de la compenser. L'Association JNA fait de cette information, un objectif prioritaire.

La 9e Journée Nationale de l'Audition s'est déroulée le jeudi 9 mars dans toute la France. Des participants de plus en plus nombreux et un écho médiatique très positif ont permis de rassembler un maximum de personnes sur les lieux des manifestations.

Cette 9e édition : un succès !

Des documents au service de l'information

L'association JNA a pour vocation l'information et la prévention dans le domaine de l'audition.
Pour cela, elle a créé un certain nombre de supports afin de sensibiliser un maximum de français (jeunes, personnes âgées, salariés, professionnels, medias). Parmi ces documents :

- **200 000 brochures** *"Une audition à protéger et à conserver"* (thème général sur l'audition)
- **250 000 brochures** *"Nos oreilles on y tient !"* (risques auditifs chez les jeunes)
- **50 000 dépliants** *"Vous avez dit presbyacousie ?"* (seniors)
- **260 kits expo** présentoirs pour animer les lieux d'action
- **7000 affiches** de la campagne
- **7000 dossiers,** communiqués de presse, programmes
- **60 000 paires de protections auditives** distribuées gratuitement par notre partenaire Quies

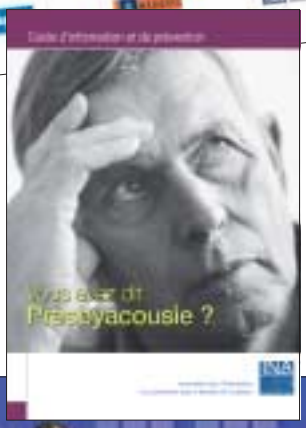

Message reçu 5 sur 5

Côté medias, les journalistes ont été à l'écoute de la Journée Nationale de l'Audition et ont relayé la campagne dans de très nombreux supports.
De la presse écrite à Internet en passant par la radio et la télévision, la JNA a inondé les ondes.

Chiffres marquants de l'édition 2006

Plus de 1200 participants dans 450 villes de France, mais aussi dans les départements Outre-Mer, la Maroc et la Suisse, dont :

> **104** centres hospitaliers (service ORL et chefs de service)

> **280** centres d'audioprothèse indépendants et/ou affiliés à une enseigne

> **125** associations de malentendants, d'enfants déficients auditifs et spécialisées dans le domaine des acouphènes, la Fédération Nationale des Orthophonistes et ses affiliés

> **57** agences de la Macif

> les **200** plus grandes discothèques du Syndicat National des Discothèques et Lieux de Loisirs

> les **1500** antennes des 32 Centres Régionaux d'Information Jeunesse

> **142** agences et permanences de La Mutuelle des Etudiants

> **78** caisses régionales de la Mutualité Sociale Agricole

> La Mutualité Française et ses Unions Départementales

> **16** délégations régionales AG2R qui ont organisé plus de 45 manifestations dans 35 villes

> **32** délégations régionales Médéric

Un Comité Scientifique composé de spécialistes pour garantir l'indépendance et assurer la fiabilité des informations

Professeur André CHAYS
ORL - Praticien Hospitalier - Centre Hospitalier Universitaire de Reims
Hôpital Robert Debré (51) - Tél. 03 26 78 71 25

Madame Sylviane CHERY-CROZE
Directeur de recherche au CNRS - Administratrice de l'association France Acouphènes - Lyon (69) - Tél. 04 37 28 74 93

Madame Huguette CLOUX
Présidente de l'Oreille d'Or (69) - Tél. 04 78 43 03 56

Monsieur Gilles COGNAT
Président de l'Association Cochlée Rhône-Alpes - Lyon (69)
Tél. 04 78 60 60 17

Professeur Lionel COLLET
Professeur des Universités - Directeur du laboratoire CNRS
Hôpital Edouard Herriot - Lyon (69) - Tél. 04 72 11 05 03

Docteur Daniel DUMINGER
Président de la Fédération Française de Santé au Travail (FFST)

Monsieur Martial FRANZONI
Orthophoniste - Professeur - Directeur du Centre Expérimental Orthophonique et Pédagogique - Paris (75) - Tél. 01 53 68 95 20

Monsieur Philippe GAUNET
Ingénieur Conseil dans le secteur ferroviaire - Marseille (13)
Tél. 04 91 85 50 04

Professeur Christian GELIS
Biophysicien - Professeur Emérite de l'Université de Montpellier 1
CREFA - Montpellier (34) - Tél. 04 67 87 19 49

Docteur Daniel LEBAUVY
Psychanalyste - Paris (75) - Tél. 06 60 83 24 57

Monsieur Jacques LEMAN
ORL Phoniatre - Secrétaire Général COFAP (Comité Français d'Audiophonologie) Ronchin (59) - Tél. 03 20 85 92 49

Professeur Jacques MAGNAN
Chef de Service ORL Professeur des Universités - Hôpital Nord
Marseille (13) - Tél. 04 91 96 86 75

Professeur Yves MANAC'H
Chef de Service ORL - Hôpital Necker - Enfants Malades Paris (75)
Tél. 01 44 49 44 54

Docteur Sandrine MARLIN
Pédiatre généticienne - Chercheur INSERM - Hôpital Trousseau
Paris (75) - Tél. 01 44 73 67 27

Monsieur Philippe METZGER
Audioprothésiste diplômé d'Etat - Paris (75) - Tél. 01 46 36 03 04

Docteur Christian MEYER-BISCH
Consultant en audiologie - Hôpital Beaujon - Clichy (92)
Tél. 01 53 80 19 01

Professeur Jean-Luc PUEL
Directeur de Recherche INSERM - Montpellier (34)
Tél. 04 99 63 60 05

Professeur Rémy PUJOL
Professeur Université INSERM - Chercheur INSERM Unité 583
Montpellier (34) Tél. 04 67 41 59 02

Monsieur Jean STANKO
Audioprothésiste diplômé d'Etat - Lyon (69) - Tél. 04 78 37 86 92

Monsieur Philippe THIBAUT
Audioprothésiste diplômé d'Etat - Nîmes (30) - Tél. 04 66 67 17 33

Professeur Patrice TRAN BA HUY
ORL Chef de Service Hôpital Lariboisière Paris (75)
Tél. 01 49 95 80 57

Professeur Eric TRUY
ORL Professeur des Universités - Hôpital Edouard Herriot - Lyon (69)
Tél. 04 72 11 05 55

La musique n'adoucit pas tous les sens

L'audition est un sens précieux que chacun devrait conserver et protéger. C'est pourquoi la JNA s'adresse à la fois aux personnes âgées (presbyacousie), aux travailleurs (le bruit en milieu professionnel) et plus particulièrement cette année aux jeunes (musique amplifiée).

Au phénomène de vieillissement naturel s'ajoute le bombardement sonore produit par la bruyante société contemporaine. La surexposition au bruit en milieu professionnel (chantiers, usines, aéroports…) est désormais régulièrement contrôlée et assez bien combattue ; les équipements de protection sont répandus. Mais aujourd'hui, le mode de vie des jeunes et leurs loisirs sont devenus la première source de préoccupation.

Les jeunes sont bien connus de la JNA puisque 37,5% des 15-19 ans souffrent de troubles auditifs. En effet, les jeunes voient leur audition de plus en plus touchée et ce, principalement à cause de l'environnement sonore pendant leurs loisirs : concerts, discothèques, baladeurs, sports mécaniques etc. ; le réel danger résidant dans le plaisir lié à l'écoute de la musique à un niveau élevé.

Pour informer les jeunes…

La Mutualité Sociale Agricole (MSA) soutient la JNA financièrement par une subvention et techniquement par la mobilisation des caisses départementales en vue d'apporter leur concours aux actions de sensibilisation ou de dépistage des problèmes auditifs.
Les autres partenaires opérationnels : la société Quies, le Réseau Information Jeunesse, La Mutuelle des Etudiants et le Syndicat National des Discothèques et Lieux de Loisirs apportent leur soutien logistique pour la diffusion de brochures d'information et de bouchons protecteurs en mousse auprès des jeunes.

Le bruit dans les loisirs : danger pour l'audition

Des risques…

> ***Le bruit et la musique amplifiée***
> ***Les discothèques*** (le niveau sonore y est souvent très élevé, autour de 100 dB, alors que le seuil de tolérance pour l'oreille est de 85 dB)
> ***Les rave-party***
> ***Les baladeurs*** (l'écoute prolongée accompagnée du volume élevé sont un réel danger pour l'audition)

… pour lesquels il existe des solutions

> ***S'éloigner des sources de bruit***
> ***Ne pas utiliser le baladeur à pleine puissance***
> ***Porter des bouchons d'oreilles***
> ***Réagir dès les premiers symptômes***

Ce qu'en pensent les professionnels

"A 20 ans, on se sent invincible, immortel, et on ne les voit pas dans nos cabinets ! A charge pour moi de leur expliquer comment fonctionne l'oreille, sans asséner, mais en faisant prendre conscience des dangers potentiels de l'excès de décibels." *(Dr Jean-Marie Gouin, ORL (37)).*
"Il faut savoir reposer son oreille entre deux temps d'exposition" *(Julien, membre d'un groupe de rap (37))*
"Nous avons bénéficié d'un écho médiatique favorable et le public est plus nombreux mais ce qui reste inquiétant, ce sont les problèmes d'audition que rencontrent de plus en plus de jeunes" *(Paul Laurent, Association France Acouphènes)*
"La notion de plaisir passe parfois devant la nocivité du son. Il ne faut pas les utiliser plein-pot : ne pas mettre le son trop fort et pas trop longtemps" *(Dr Alain Mogras, ORL)*
"le volume sonore des baladeurs peut atteindre 100 dB, et comme l'entourage n'est pas dérangé, il n'incite pas l'utilisateur à baisser le son." *(Pr Christian Gelis, Président JNA (34))*

Ce qu'en pensent les jeunes

"Si je baisse le volume, j'ai l'impression de ne rien entendre" *(Erika, collégienne (37))*
"J 'écoute du rap sur mon baladeur quand je vais au collège, je le mets à fond pour ne rien entendre de l'extérieur. Je sais qu'il y a des risques". *(Stéphane, collégien (37))*
"Avec les explications du médecin et les stimulations, nous avons mieux cerné tous les dangers du bruit. Même le baladeur MP3 peut être dangereux. Il est bridé à 90 dB, mais pour ce qui me concerne, il m'arrive souvent de m'endormir avec !
De plus, c'est vrai que j'ai tendance à mettre la puissance maximum. Dorénavant, je ferai beaucoup plus attention…" *(Asma, 17 ans, lycéenne en Corse)*

Le saviez-vous ?

Oter ses bouchons d'oreilles pendant cinq minutes entraîne une baisse d'efficacité de moitié de la protection ; et cinq minutes supplémentaires diminueront celle-ci de 75%.

A chaque fois que le son augmente de 10 dB, la sensation d'intensité double. Ainsi, lorsque l'on passe de 80 à 100 dB, l'intensité du son perçu est multipliée par 4.

Enquête 2006 : "Haro sur les niveaux sonores !"

Cette année, l'association JNA a particulièrement mis l'accent sur les dangers de la musique amplifiée et les risques auditifs chez les jeunes. Dans ce cadre, une enquête sur ce thème auprès de 1000 jeunes de 15 à 30 ans a été réalisée par l'institut Ad'Hoc Research. L'objectif étant de dresser un état des lieux du comportement des jeunes vis-à-vis de la musique et du niveau de connaissance des risques de la musique amplifiée sur l'audition.
Les résultats de cette enquête menée en février ont été présentés officiellement lors de la conférence de presse donnée à la mairie du 10è arrondissement de Paris. Professeur Christian Gelis, Président de la JNA, Dr Christian Meyer-Bisch, consultant en audiologie et Sylvain Bethenod, directeur d'études à l'institut Ad'Hoc Research, ont pu largement aborder le sujet et répondre aux questions des journalistes.

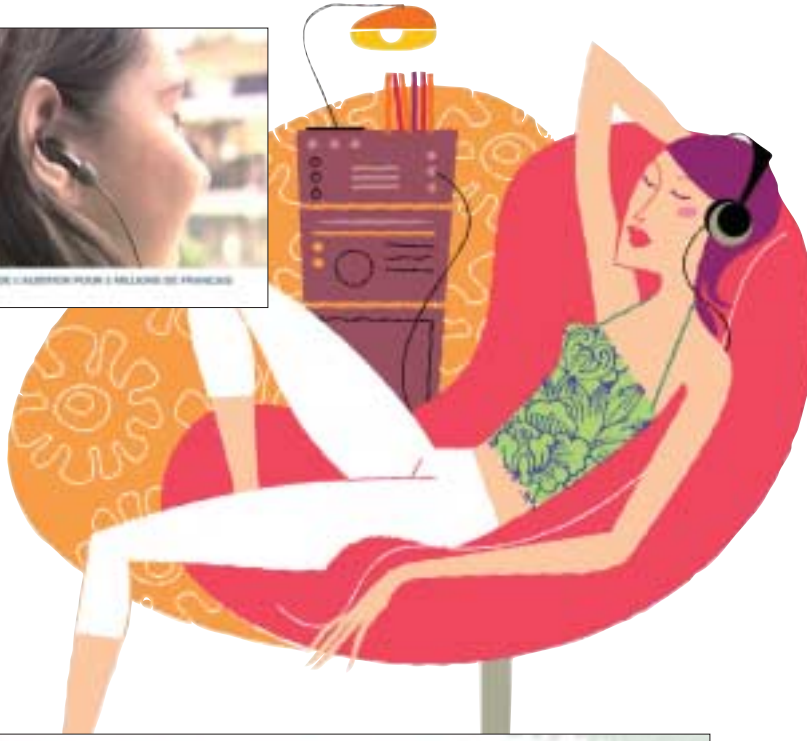

Conférence de presse de la JNA le 28 février 2006

Des résultats alarmants

Parmi les jeunes qui fréquentent les discothèques ou les concerts, **6 sur 10 ont déjà ressenti des troubles de l'audition.**
Les 15-19 ans sont ceux qui ont les comportements les plus à risque : plus forte propension à écouter de la musique à un niveau jugé supérieur à la moyenne (et notamment sur baladeur), moins de sensibilisation vis-à-vis de la nécessité d'avoir recours à des protections auditives, moins de contrôles.
Pour 6 jeunes sur 10, le dernier contrôle de leur audition **date de plus d'un an.**

6,2% des jeunes qui se rendent à des concerts utilisent des protections auditives.

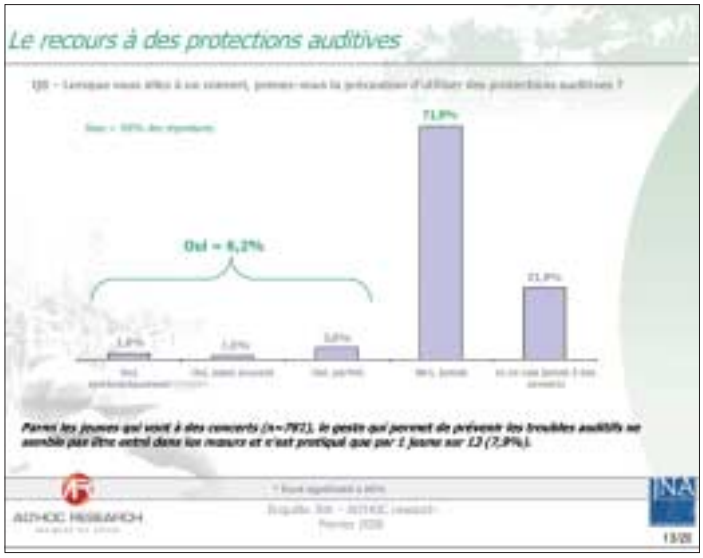

Les résultats de cette enquête indiquent bien la nécessité de communiquer auprès des jeunes et de les sensibiliser au maximum aux risques auditifs qu'ils encourent. Le dépistage doit être encouragé afin de déceler au plus tôt les troubles auditifs et ainsi permettre un traitement efficace.

Quelques chiffres encourageants tout de même

- **99%** des jeunes interrogés savent que la musique écoutée à trop forte puissance peut endommager leur audition
- **7 jeunes sur 10** ont déjà fait contrôler leur audition et même à plusieurs occasions pour presque 5 jeunes sur 10.

450 villes de France ont relayé la Journée de l'Audition

Cette année, les participants ont été très nombreux à organiser des manifestations dans toute la France. Parmi eux, des associations, des professionnels du monde de l'audition, des services de prévention et de santé ont accueilli le public afin de l'informer sur l'audition.

Les associations

crédit photo Acteea / David Girard

A l'espace Pluriel, à Indre, des contes bilingues pour les enfants, ateliers interactifs, expositions, jeux sonores, initiation à la langue des signes ont eu un grand succès pendant trois jours.

L'association France Acouphènes en Isère, en collaboration avec l'hôpital de Bourgoin-Jallieu, les audioprothésistes et les médecins ORL, a reçu 160 personnes au stand d'accueil. Parmi elles, 139 personnes ont effectué un test auditif ; environ 70% d'entre elles présentaient des surdités.

L'association des malentendants de Pontarlier s'est installée dans un lycée où une séance d'initiation à la langue des signes leur a été présentée.

L'ARDDS Moselle-Bouzonville s'est rendue dans un lycée professionnel, accompagnée d'un médecin ORL et d'un audioprothésiste afin de sensibiliser les jeunes aux risques auditifs.

crédit photo : AU Châteaubriant

Les résidents d'un foyer de jeunes travailleurs à Châteaubriant âgés de 16 à 30 ans se sont réunis et ont suivi une séance de sensibilisation sur l'audition.
L'association "Prêtez l'oreille" en partenariat avec la mairie de Sevran a informé une centaine de lycéens et leur a diffusé une échelle des décibels.

Les professionnels de l'audition

• *Les médecins ORL*

Les médecins ORL ont été nombreux à ouvrir leurs portes le 9 mars et/ou à organiser des conférences auprès du grand public.
A **l'hôpital Robert Debré**, par exemple, l'équipe du service ORL a organisé des audiogrammes toute la journée : plus de 80 personnes sont venues.
Au **centre hospitalier de Cholet,** 130 personnes ont pu tester leur audition ; le Dr Marie Perdigon a également organisé une conférence-débat auprès de 30 maîtres d'école maternelle pour les sensibiliser aux problèmes de l'audition et de dépistage des surdités en milieu scolaire.

• *Les orthophonistes*

Les orthophonistes participant à la JNA ont, d'une manière générale, répondu aux interrogations de leurs patients et ont diffusé de la documentation sur l'audition dans leurs salles d'attente. La plupart des orthophonistes ont d'ailleurs remarqué un intérêt croissant pour l'audition et de plus en plus de patients souffrant d'acouphènes.

• *Les audioprothésistes*

280 centres d'audioprothèse ont participé cette année à la journée nationale de l'audition en ouvrant leur laboratoire ce jour-là, dont M. Tissot, audioprothésiste à Béthune, qui a été contacté par des lycées et maisons de retraite pour aborder le sujet de l'audioprothèse et des problèmes de surdité.

Quant à M. Benoist à Juvisy sur Orge, pour sa première participation à la JNA, il a loué une salle à la mairie où 30 personnes ont pu bénéficier d'un contrôle auditif non médical.

Les municipalités et services de santé

A Villeurbanne, la semaine du 6 au 10 mars a été consacrée à l'audition. Au total, 160 tests audiométriques ont été réalisés par les professionnels locaux.

A Fontenay Le Comte, le centre hospitalier, la clinique Sud Vendée, l'Association des Amis et Parents d'Enfants Déficients Auditifs, le Centre d'Information sur la Surdité, les audioprothésistes et le Centre Communal d'Action sociale de Fontenay le Comte se sont associés pour organiser une journée d'information complète sur l'audition. Près de 130 personnes se sont déplacées (contre 70 l'an passé) ; plus de 100 ont effectué des contrôles auditifs et 25 personnes ont suivi une conférence donnée par le médecin ORL. Les organisateurs ont été très satisfaits du déroulement de cette journée et ont rappelé la bonne participation, coordination et entente entre les partenaires locaux.

A Nîmes, la mairie a coordonné un grand nombre de manifestations à destination des agents municipaux et de la DDASS, des lycéens, des personnes âgées et du grand public. Des actions déclinées sur plusieurs jours au mois de mars.

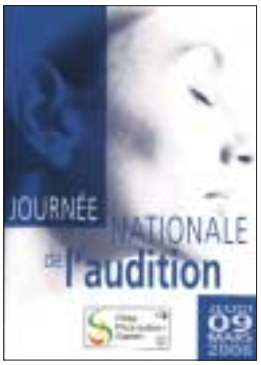

A l'Espace Santé de la CPAM d'Amiens, l'exposition "Au creux de l'oreille", des contrôles auditifs, et une formation auprès des apprentis de menuiserie ont permis de toucher un public diversifié.

Aussi, une pièce de théâtre écrite et interprétée par Mme Emilie Kazuro et Mme Eva Sedletzki a été intégralement traduite en langue des signes.
Via ses 20 délégations régionales, **la Mutuelle Intégrance** a organisé des journées de prévention et d'information sur les risques auditifs.

A Lagny sur Marne, la mairie a mis en place un contrôle gratuit du bruit des véhicules à moteur type deux roues ou voitures, assorti de conseils et informations sur la réglementation en vigueur, distribution de brochures sur l'audition et de protections auditives.

Quelques actions qui se sont distinguées :

• **Une soirée "brochette de bœuf"**, scène ouverte et animations musicales, a rassemblé des groupes de musique amateurs et tous musiciens à Cherbourg-Octeville.

• L'association les Passeurs d'Ondes a produit un **spectacle "la Soupe aux oreilles"** auprès de 140 lycéens à Palaiseau.
• Le collectif angevin a notamment organisé un **rallye auditif** avec des centres de loisirs.
• Plusieurs **concerts pédagogiques** ont été organisés dont un le 9 mars au soir à l'initiative de la Mairie de Mâcon à la Cave à Musique.
• En partenariat avec l'école des Beaux-Arts de Lorient et Audi Camsp, **plusieurs animations autour du monde sonore** ont été proposées au public. Parmi elles, un concert avec des bols tibétains, des ateliers sur la prévention des risques, l'écoute et les actions vis-à-vis des enfants du Morbihan.

Des témoignages...

"Les jeunes sont surpris par les chiffres et la communication difficile au moment du jeu du "téléphone arabe" Ils ont posé des questions tout au long de la soirée."
*M. Ludovic Leduc - **ALJC Châteaubriant (44)***

•

"Cette opération a permis de détecter une quinzaine de jeunes présentant des pertes auditives légères ou moyennes."
*Sylviane Chéry-Croze - **CNRS Lyon (69)***

•

"Lors de cette journée, 45 personnes se sont présentées pour un dépistage auxquelles se sont associées de très nombreuses autres pour l'exposition, les documents et la distribution de boules Quies."
*Véronique Chamier - **Centre Municipal de Santé à Fresnes (94)***

•

"La journée nationale de l'audition 2006 aura été un bon crû..."
*Pascal Perrin - **audioprothésiste (69)***

•

"Les cinq interventions présentées (d'une heure chacune) ont été suivies par 225 élèves, 60 adultes venus pour des renseignements divers et 40 autres personnes qui ont bénéficié de tests auditifs. Pour notre petite ville de 20 000 habitants c'est un succès et une expérience à renouveler..."
Marie-Noëlle Rampin
Association de malentendants et devenus sourds de Pontarlier (25)

•

"Nous avons reçu une patiente de 87 ans qui s'est déplacée du centre ville de Cholet à pied jusqu'au centre hospitalier pour un bilan audiométrique, cette patiente n'a pas vu de médecin depuis 35 ans !"
*Dr Ouadghiri - **Centre Hospitalier Cholet (49)***

•

"J'ai informé et ai répondu à plusieurs questions concernant les acouphènes et autres bourdonnements d'oreille très gênants dans le quotidien pour les personnes en souffrant"
*Arlette Bodin - **orthophoniste (44)***

•

"Chaque année, nous constatons qu'un plus grand nombre de personnes se soucient de leur audition. Il apparaît que la malaudition est davantage prise en compte, l'appareillage plus précoce et plus perfectionné favorise la réadaptation et l'acceptation est moins traumatisante."
Association des Devenus sourds et Malentendants de la Mayenne (53)

Une motivation sans relâche de la part des partenaires

Sur le terrain, les partenaires de la campagne ont mené de nombreuses actions d'information auprès du public.

Le groupe AG2R a comptabilisé plus de 45 manifestations dans 35 villes avec approximativement 4700 visiteurs et 2400 personnes ayant effectué des tests auditifs. Cette année, le groupe AG2R s'est associé aux actions menées auprès des retraités mais également auprès des jeunes, sous plusieurs formes : séances d'information, conférences, contrôles auditifs, concerts, expositions, pièces de théâtre.

A Mulhouse par exemple, une vingtaine de jeunes visiteurs a déambulé parmi les panneaux de l'exposition AG2R installée à la mission locale de Mulhouse.

A Lyon, 120 personnes ont été reçues et ont bénéficié d'un contrôle auditif. Les professionnels sur place ont travaillé toute la journée, sans relâche. Un bilan très satisfaisant.

A Marseille, des contrôles auditifs et une exposition ont permis aux élèves du collège Monticelli d'en savoir plus sur leur audition.
Pendant deux jours, les retraités du groupe AG2R ont eu l'occasion de mesurer leur audition **au Pôle Promotion Santé de Nîmes** (30). Au total, 40 personnes ont pu connaître l'état de leur audition.

Au centre Rabelais à Montpellier, une centaine de personnes dont une majorité de retraités et quelques adolescents ont assisté à une conférence et un concert donné par un trio de jazz. L'occasion pour tous d'aborder la musique et les risques auditifs dans une ambiance qui sort de l'ordinaire.

CRAM Rhône-Alpes
Dans le cadre de sa mission "Prévention des accidents et des maladies professionnelles", la CRAM Rhône-Alpes s'associe à la JNA en apportant une contribution financière à la réalisation des supports de communication.

FFST
La Fédération Française de Santé au Travail s'est associée à la JNA cette année encore afin d'informer son réseau.

La FNO
Une nouvelle fois, la FNO s'est associée à la JNA. L'objectif étant la participation massive du public et des professionnels à la campagne de sensibilisation dans le domaine de l'audition.

Groupe Mornay
Dans 9 villes, le Groupe Mornay a organisé des journées d'information et de contrôles auditifs auprès de ses allocataires. A **Caen,** 25 personnes sont venues passer les tests, 7 présentaient des troubles de l'audition, 5 souffraient d'acouphènes. A **Toulouse,** une conférence sur le thème "les troubles de l'audition, si on en parlait" a été organisée, suivie de contrôles auditifs. Au total, 75 participants de plus de 60 ans ont pu bénéficier de conseils personnalisés et ont pu échanger avec les professionnels et les associations.

Le jeudi 9 mars, la Macif a ouvert les portes de ses 57 bureaux équipés d'un dispositif d'accueil des personnes sourdes et malentendantes. Outre les informations sur sa propre démarche, la Macif a mis à la disposition du public des brochures d'information sur l'audition. Des conseillers parlant la langue des signes, des systèmes de boucles magnétiques optimisant l'écoute des malentendants, des webcams en libre service, des dispositifs de communication par fax ou SMS : la Macif a développé le 1er dispositif d'accès à l'assurance dédié aux personnes sourdes et malentendantes.

La Mutualité Française
Le service promotion santé de **la Mutualité Française du Gard** s'est rendu dans des lycées de Nîmes pour sensibiliser plus de 200 élèves en CAP et BEP carrosserie, mécanique, plomberie, maçonnerie, menuiserie. Des jeunes qui travailleront un jour dans des métiers dits "à risque" et qui ont bien reçu le message.

Dans les Côtes d'Armor, ce sont 120 personnes qui ont suivi une conférence et une centaine qui ont fréquenté des ateliers de sensibilisation sur les aides techniques, l'accueil des sourds et malentendants, le rôle des associations etc. Une journée placée sous le thème "prévenir et compenser la surdité".

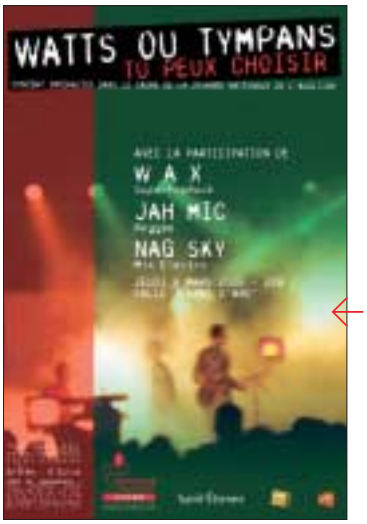

Les groupes Nag Sky, Wax et Jah Mic ont sensibilisé 300 jeunes salle Jeanne d'Arc à St Etienne. A l'initiative de **la Mutualité Française de la Loire,** ce concert pédagogique a permis à trois styles musicaux différents (électro, pop rock et reggae) de montrer que les forts volumes sonores n'étaient pas réservés à un genre de musique particulier et que l'on pouvait écouter de la musique, se faire plaisir et protéger ses oreilles grâce à des bouchons.

La Mutualité Sociale Agricole
Pour la deuxième année consécutive, la Mutualité Sociale Agricole a accompagné la JNA.
Ce partenariat, formalisé par une convention, permet de démultiplier au sein du réseau MSA des actions auprès des ressortissants agricoles,salariés et exploitants, et des personnes vivant en milieu rural.
Les exploitants agricoles ont été le public cible de cette journée. L'un des objectifs était le repérage des personnes susceptibles de développer une maladie professionnelle liée au bruit.
Invitées individuellement ou par voie de presse, les personnes ont rencontré un médecin MSA pour évoquer la prévention des risques auditifs liés au bruit et les moyens de protection possibles.
A cette occasion, il leur a été proposé un audiogramme pour dépister d'éventuelles pertes d'audition. La proposition de passer un audiogramme a été très appréciée : plus de 1 200 audiogrammes ont été pratiqués au cours de la journée nationale mais aussi les jours suivants pour répondre à l'ensemble des demandes.
D'une manière générale, les caisses MSA se sont organisées localement pour relayer cette journée nationale. Seule la région **Midi-Pyrénées** a choisi une organisation plus large couvrant l'ensemble de son territoire, orientant son action vers la réflexion sur les habitudes des exploitants quant à la protection de leur audition face au bruit.

Médéric qui apporte son soutien financier depuis des années à la Journée Nationale de l'Audition a décidé en 2006 d'en devenir l'un des trois principaux partenaires, compte tenu de son implication récente sur le thème de l'audition. Le réseau social, composé de spécialistes de l'action sociale, présent dans plus de 30 villes de France, s'est impliqué localement dans différentes actions, notamment en nouant des partenariats avec des organismes spécialisés sur l'audition : centres de prévention, associations de malentendants, audioprothésistes, réseau de santé pilote, centres mutualistes…
C'est ainsi qu'une exposition installée dans les locaux du Conseil Général, avec le réseau- pilote "Entendre après 60 ans" à **Nantes** et l'association de malentendants, a connu une grande affluence puisque 350 personnes sont venues s'informer sur les types d'appareillage, les modalités de financement.., obtenir des conseils personnalisés et bénéficier d'un test auditif gratuit.
C'est ainsi qu'à **Toulouse,** exposition, bilans auditifs et conseils personnalisés en partenariat avec le CEDIP, centre de prévention médico-social, et l'association de malentendants ont bénéficié à 97 personnes. Des conférences-débats, contrôles auditifs ont également été organisés à **Amiens, Caen, le Havre, Marseille, Montluçon, Cournon, Martigues, Rennes, Strasbourg, Troyes.**
En plus des partenariats noués à cette occasion, des permanences ont été assurées par le réseau social tout au long du mois de mars pour informer, conseiller et orienter les personnes confrontées à des difficultés auditives. Au total, ce sont plus de 800 personnes qui ont été sensibilisées, grâce à Médéric, à l'importance de prendre soin de son capital auditif.

LMDE
Informer sur les risques auditifs liés à l'écoute de musiques amplifiées est pour la Mutuelle Des Etudiants l'occasion de prévenir les surdités précoces ou autres problèmes auditifs de la population étudiante.
C'est ainsi que dans chaque ville universitaire de France il a été diffusé auprès des étudiants et lycéens 40 000 paires de protections auditives et 15 000 brochures "Nos oreilles on y tient !", par l'intermédiaire des 155 points d'accueil de la LMDE, de stands dans les universités, au cours de concerts ou en partenariat avec les Médecines universitaires et scolaires.
La LMDE a également collaboré à un grand nombre d'actions de dépistages auditifs ou de concerts pédagogiques autour de l'écoute de la musique amplifiée.

Le fabricant d'aides auditives Phonak a décidé de **reverser à l'association JNA, 20 euros** par appareil auditif vendu le jeudi 9 mars, à l'occasion de la journée nationale de l'audition. Au total, ce sont 284 aides auditives qui ont été vendues ce jour-là.

Grâce au soutien de la société Quies, la JNA a diffusé **60 000 paires de protections auditives** en mousse à l'occasion de la campagne. Le public a pu mesurer dans des situations concrètes (milieu bruyant, concerts, soirées) l'utilité de ces bouchons d'oreilles.

Réseau Information Jeunesse
Le Réseau Information Jeunesse, partenaire de la campagne "Nos oreilles on y tient" a diffusé les brochures et les protections en mousse auprès des jeunes. Certains points information jeunesse ont même participé à l'organisation d'un concert comme ce fut le cas le 11 mars à Monistrol sur Loire où 250 personnes se sont réunies à cette occasion.
A Bastia, une salle du CRIJ a accueilli des élèves de plusieurs établissements scolaires pour suivre une séance de sensibilisation sur l'audition proposée par le Dr Gabriel Onimus.
Le Centre d'Information de l'Aisne a inauguré son sonomètre et en a profité pour le prêter gratuitement à toutes les structures voisines qui le souhaitaient.

Dans les 200 plus grandes discothèques de France affiliées au Syndicat National des Discothèques et Lieux de Loisirs, les brochures "Nos oreilles on y tient" ainsi que les bouchons d'oreilles ont été diffusés auprès des jeunes.

Una
Partenaire de la JNA, l'Union Nationale de l'Aide, des Soins et des Services aux Domiciles (UNA), a sensibilisé son réseau national à l'occasion de la campagne du 9 mars.

Unsaf
L'Union Nationale des Syndicats d'Audioprothésistes Français a souhaité soutenir la JNA en lui offrant un stand d'information au Congrès annuel des Audioprothésistes de 2006.

Caisses de retraite
De nombreuses institutions de retraite et de prévoyance participent au financement de l'organisation de la Journée Nationale de l'Audition, notamment dans la réalisation des documents d'information. Parmi elles : AGIRC, ARRCO, AVA, Groupe Lourmel, IONIS, IRPC, IRP Auto, Isica Retraite, Organic, Parunion, Groupe Malakoff, UGRC, UGRR.
Elles tiennent également le rôle de relais pour sensibiliser les seniors et les retraités notamment sur les différents moyens d'appareillage.

Des témoignages…

"Chaque spectateur a pu se rendre compte des effets sonores sur l'audition, de l'inconfort dû à une écoute amplifiée des sons. Il ne reste plus qu'à espérer que cette sensibilisation s'accompagne de changement de comportement de la part des jeunes."
*Marina Thevenon - **Mutualité Française Loire (42)***

•

"Le fait de distribuer des bouchons d'oreille a un autre impact que la documentation, c'est vraiment un bon moyen d'accroche."
*Angèle Simonnet - **Point Information Jeunesse***

•

"En cette 9ème édition, nous avons pu constater que l'engouement et la satisfaction étaient toujours présents tant pour nos ressortissants que pour le public Marseillais. Cette année nous avons innové en nous adressant par ailleurs à un public d'adolescents. Nous avons été agréablement surpris en constatant qu'ils ont été très réceptifs et attentifs, ils se sont sentis concernés en posant de nombreuses questions pendant la projection des diapositives et la conférence."
*France Mangione - **AG2R (13)***

Où s'informer ?

Deux relais ont été mis en place pour informer le public des actions et manifestations organisées le 9 mars dans toute la France.

Site Internet **www.audition-infos.org**

Le site Internet **http://www.audition-infos.org** existe depuis sept ans et représente aujourd'hui une référence dans le domaine de l'audition.
Pendant le mois de mars, **935 540 pages ont été lues** sur le site www.audition-infos.org.
Le seul jour du 9 mars, on a pu noter **une hausse** du trafic de l'ordre de **20%** par rapport à 2005 et ce, dans le but de trouver des informations sur les lieux de dépistage et d'actions à l'occasion de la JNA, mais aussi sur l'audition en général, l'appareillage, les solutions techniques etc.
De plus, le programme complet des manifestations classé par région pouvait être consulté par les internautes qui **trouvaient réponse à leurs questions** (lieu d'action, horaires, type de manifestation, intervenants).
Enfin, une partie spécifique du site intitulée ***"Nos oreilles on y tient"*** a été **largement visitée par les jeunes** qui se sont renseignés sur les niveaux sonores, les risques auditifs, le cadre légal ou encore les moyens de prévention.

annonçant la JNA et des dossiers complets sur la presbyacousie.

De nombreux relais sur la toile

En parallèle, de nombreux sites Internet ont annoncé la JNA, ont profité de l'événement pour informer les visiteurs sur l'audition et ont mis en place des liens avec le site portail. Ce fut le cas par exemple de : *essentielsante, aufeminin, destinationsante, doctissimo, Le Monde, e-sante, france2, le figaro, orl-France.org, RTL, tasante.com, Yahoo !*

Les sites de nos partenaires ont aussi relayé la JNA: **la Macif, AG2R, Médéric, MSA, APTA ou encore Agevillage** qui a adressé à ses abonnés des newsletters

N°Azur 0 810 814 500

PRIX D'APPEL LOCAL

Ce numéro a été **spécialement mis en place** pendant la Journée nationale de l'audition, du 1er février au 31 mars 2006. Il était accessible du lundi au vendredi de 8h à 19h30.
Une équipe renforcée cette année a répondu à de très nombreux appels pendant 2 mois.
Le public a ainsi pu obtenir des informations sur la campagne et sur les actions organisées au plus près de son domicile. **L'âge moyen des appelants était de 61 ans.** Parmi eux, des adolescents, des personnes d'une quarantaine d'années, des seniors et nous avons même noté plusieurs personnes de plus de 90 ans qui ont fait la démarche personnelle de contacter le N° Azur.

Les questions le plus souvent posées par le public :

Tests auditifs : ***61%***
Actions / manifestations : ***20%***
Appareillage, coûts : ***5%***
Acouphènes : ***4%***
JNA : ***4%***
Consultation ORL : ***3%***
Aides techniques : ***2%***
Prévention / jeunes : ***1%***

Les échos dans les medias

La presse magazine

La presse généraliste et spécialisée (santé, jeunes, seniors, société, médicale) a consacré 80 sujets à la journée nationale de l'audition.

"Ce jeudi, le thème de la Journée Nationale de l'Audition était "Haro sur les niveaux sonores !" et de nombreuses actions et initiatives dans toute la France avaient pour but de faire prendre conscience au public, surtout aux jeunes très attirés par la "violence sonore" des conséquences à plus ou moins long terme de la débauche de décibels !"
TV MAGAZINE

Les échos dans les medias

La presse quotidienne

Plus de 200 articles parus dans la presse quotidienne nationale, régionale et locale ont relayé la campagne du 9 mars.
En voici un aperçu…

"En pratique, mieux vaut diminuer le son, s'éloigner des baffles et éviter les expositions répétées et prolongées à l'avalanche de décibels pour ne pas risquer le traumatisme sonore et l'accélération de la dégradation naturelle de l'audition due au vieillissement." **Le Parisien**

"Forts de toutes ces données alarmantes, les organisateurs de la Journée Nationale de l'Audition voudraient faire changer les choses aujourd'hui." **Centre Presse**

"Ces sifflements dans l'oreille font des ravages. Ils brisent même des vies. En cette Journée Nationale de l'Audition, il est bon de rappeler la menace que font planer sur chacun de nous les acouphènes."
Le Courrier de l'Ouest

"Si une telle opération a sa raison d'être, c'est parce que les problèmes d'audition sont encore tabous, alors que la baisse de l'audition a pour conséquence un handicap social bien plus important que l'on ne l'imagine habituellement."
Le Petit Bleu Lot et Garonne

"La musique est un vrai plaisir pour nos oreilles. Mais elle peut aussi constituer un traumatisme sonore. Un phénomène qui frappe de plus en plus dàdolescents et peut provoquer selon les spécialistes une surdité définitive."
Libération Champagne

"Demain se tiendra la 9e Journée Nationale de l'Audition, moment choisi par les différents professionnels de la santé que sont les médecins ORL, les audioprothésistes ou encore les orthophonistes, pour parler de prévention et d'information dans le domaine de l'audition."
Le Télégramme

"Cette année, l'association « Journée Nationale de l'Audition » a choisi de mettre l'accent sur la surexposition au bruit dans le cadre professionnel ou dans celui des loisirs, notamment chez les jeunes qui représente un réel danger et peut être à l'origine de traumatismes sonores." **La Provence**

"Les spécialistes insistent régulièrement sur la nécessité de se protéger. Mais à l'exception des musiciens, personne ou presque n'a le réflexe des bouchons."
L'Ardennais

"Organisée autour de grands thèmes comme la sensibilisation du public sur les risques qui menacent l'audition, l'information sur les solutions d'appareillage, le dépistage, cette journée est l'occasion de mieux faire connaître les troubles de l'audition qui touchent 7 millions de français (10 % ont moins de 18 ans), pour seulement 750 000 appareillés."
20 Minutes

"Ce sont les 15 / 19 ans qui ont les comportements les plus à risques."
Les Echos

"Les troubles de l'audition deviennent un véritable fléau pour les jeunes de 15 à 30 ans (...) À l'occasion de la Journée Nationale de l'Audition, les spécialistes veulent sensibiliser cette population exposée aux troubles auditifs."
Metro

"Les 15 / 30 ans sont conscients des méfaits de la musique sur leur audition mais seule une minorité prend des mesures préventives."
Corse Matin

"Au-delà du message de prévention que l'ensemble des professionnels de la santé veut faire entendre, cette journée devrait avoir une vrai résonance"
La Provence

« Autant les gens sont familiarisés avec les troubles de la vision, autant l'audition reste mystérieuse » (Pr. Christian GELIS)
Le Monde

"Pour sa 9e manifestation annuelle, l'association de la Journée nationale de l'Audition met en garde les jeunes contre les dangers liés à l'écoute de la musique à trop grand volume."
La Croix

"Cette journée permettra à tous ceux qui le souhaitent de tester leur audition et de recevoir des informations sur les méfaits du bruit."
L'Echo

"Nos oreilles on y tient !" : c'est le slogan de la Journée Nationale de l'Audition qui vise en priorité les jeunes. **Presse Océan**

"(...) D'où l'effort soutenu de sensibilisation auprès des jeunes qui se « bousillent » les cellules sensorielles en écoutant la musique trop fort. Ce sera l'un des thèmes marquants de la prochaine Journée de l'Audition."
La Dépêche du Midi

"Selon une étude à la demande de la 9e Journée Nationale de l'Audition (JNA), les 15 / 30 ans qui s'exposent quotidiennement aux sons musicaux couvrent un réel danger (...) Beaucoup de jeunes ne se rendent pas compte qu'ils grignotent leur capital auditif à chaque exposition sonore trop intense." **France Soir**

"Parce qu'on hésite à consulter dès qu'on perd un peu d'audition, parce qu'on ignore souvent que ces troubles vont de pair avec des niveaux sonores trop élevés, parce que nos oreilles sont précieuses, plus que jamais la Journée Nationale de l'Audition est une aide efficace dans la prévention." **Le Dauphiné Libéré**

"Les conséquences de ce fléau qu'est le bruit ne se feront pas seulement sentir en terme de coût (...) La surdité partielle ou totale constitue aussi un redoutable facteur d'isolement pour ceux qui en sont frappés." **Le Monde**

"Le bruit est devenu une nouvelle nuisance, amplifiée par le phénomène de mode autour des deux-roues trafiqués."
La Nouvelle République

Les retombées audiovisuelles

Le 9 mars fut une journée de grande écoute, en témoignent les passages radios et télévisés.

Les radios

Avec 4h45 d'écoute radio, les radios nationales et locales ont annoncé la JNA. L'occasion de rappeler le fonctionnement de l'oreille, prévenir les français des dangers pour leur audition, interviewer des professionnels et se rendre sur des lieux d'action pour recueillir divers témoignages.

France info "Les ORL partent en guerre contre les niveaux sonores trop élevés à l'occasion de la Journée Nationale de l'Audition."

RMC "Les jeunes démolissent leur capital auditif en écoutant la musique trop fort avec leur baladeur ou dans les concerts."

Europe 1 "C'est la 9ème édition de la Journée Nationale de l'Audition : 250 000 brochures "Nos oreilles on y tient !" vont être distribuées ainsi que des paires de protections auditives notamment dans les discothèques."

NRJ "Les troubles de l'audition sont un vrai problème : la 9e Journée nationale de l'Audition a lieu aujourd'hui."

Europe 2 "Journée nationale de l'Audition : les jeunes de moins de 18 ans sont également touchés"

Nostalgie "5 millions de personnes en France dont 10 % de jeunes de moins de 18 ans sont touchés à des degrés divers par des troubles de l'audition, la 9e Journée Nationale de l'Audition est organisée aujourd'hui pour mettre en garde contre les dangers de l'écoute abusive."

France Bleu "Invité : Art MENGO, chanteur (...), il revient sur son goût pour les concerts et sur la création de son album, il explique en quoi sa surdité a créé son univers musical."

Chérie FM "Les victimes sont de plus en plus neuves. La musique écoutée dans les baladeurs ou dans les concerts peut faire des ravages."

RMC "Avec le succès des MP3, le problème se développe, le phénomène des acouphènes est souvent sous-estimé."

France Bleu "Plusieurs dangers guettent nos oreilles. La surdité n'est pas naturelle, elle est d'autant plus précoce si nous ne ménageons pas nos oreilles."

France inter "France soir évoque la Journée Nationale de l'Audition et les troubles auditifs dont souffrent les bébés."

RMC "5 millions de français souffrent de troubles de l'audition dont 10 % chez les moins de 18 ans. Principale accusée, la musique que l'on écoute trop fort."

RTL "Journée Nationale de l'Audition aujourd'hui : 5 millions de français entendent mal. Gros plan sur la presbyacousie. C'est l'ORL qui va établir le diagnostic."

France info "Journée de l'Audition : les jeunes écoutent la musique de plus en plus fort et les dommages sont parfois irréversibles."

Europe 1 "Laurent Ruquier revient sur la Journée Nationale de l'Audition, il rappelle que des brochures seront distribuées aux jeunes, particulièrement touchés à cause des discothèques et des baladeurs."

Les télévisions

Au total, 5h45 ont été consacrées à la Journée Nationale de l'Audition sur le petit écran. De nombreux reportages, émissions, flashs infos, plateaux, journaux télévisés ont permis d'aborder l'oreille sous tous ses angles : prévention, surdité, aides techniques, dépistage, nuisances sonores etc.

BFM TV

Direct 8

France 2

Télé 8 Mont Blanc

France 3
et ses décrochages régionaux

France 5

TLM

I Télé

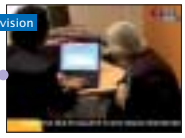

Perpignan Infos

LCI

TV Breith

M6
et ses décrochages régionaux

TF1

TLT

Plus de 1200 participants dans 450 villes

Le 9 mars, plus de 1200 participants se sont mobilisés pour organiser des actions sur le thème de l'audition.

Services ORL des Hôpitaux, médecins ORL libéraux

Centre Hospitalier du Haut Bugey - Oyonnax (01)
Dr Robert GARAUD - Praticien hospitalier
Centre Hospitalier de Saint Quentin (02)
Dr Agnès GALEZ - Chef de service
CHG de Montluçon (03)
Dr Samir TRIKI - Praticien hospitalier
Centre Hospitalier d'Annonay (07)
Dr J. MOVSESSIAN - Médecin ORL
Centre Hospitalier Intercommunal du Val d'Ariège Saint Jean de Verges (09)
Dr Marc ELREDA, Dr Philippe COURANT - Médecins ORL
Centre Hospitalier de Saint Alain Villefranche de Rouergue (12)
Dr François CACES - Praticien hospitalier
Centre Hospitalier Universitaire Nord - Marseille (13)
Pr Jacques MAGNAN - Praticien hospitalier et Professeur des Universités
CHU Timone - Marseille (13)
Pr Jean-Marc THOMASSIN - Professeur des Universités et praticien hospitalier
Hôpital Edmond Garcin - Aubagne (13)
Dr Gérard BONNAUD - Chef de service
Centre Hospitalier de Martigues (13)
Dr DOULLAY - Chef de service
Centre Hospitalier du Pays d'Aix (13)
Dr Gérard LATIL - Chef de service
HIA Laveran - Marseille (13)
Dr TOMASI - Chef de service
CHU de Caen (14)
Dr MOREAU - Professeur des Universités et praticien hospitalier
CHG Lisieux (14)
Dr Houria FAICT - Chef de service
Les Etablissements Hospitaliers du Bessin - Bayeux (14)
Dr Michel JOLIVET - Médecin chirurgien ORL
Centre Hospitalier de la Rochelle (17)
Mme Agnès FREDEFON - Orthophoniste
Jonzac (17) - Dr Henri SANDILLON - ORL
Centre Hospitalier Jacques Cœur - Bourges (18)
Dr Frédéric HEURTEBISE - Médecin ORL
Clinique Spécialisée Al Farabi - Casablanca (Maroc)
Dr LAMRANI - ORL
Hôpital d'Ajaccio (20)
Dr Bertrand JOLY - Praticien hospitalier
Centre hospitalier Général de Bastia (20)
Dr CANALE - Chef de service
CHU Dijon (21)
Pr Philippe ROMANET - Chef de service
Dijon (21) - Dr Hugues BONNAT - ORL
Besançon (25) - Dr Jean PACALON - Médecin ORL
Hôpital Jean Minjoz - Besançon (25)
Pr Jean-Claude CHOBAUT - Chef de service
Centre hospitalier André Boulloche - Montbéliard (25)
Dr SPICAROLEN - Chef de service
Centre Hospitalier de Romans (26)
Dr Philippe MULLER - ORL
Centre Hospitalier de Montélimar (26)
Dr LACHHEB-MIRAS - Praticien hospitalier
Syndicat Interhospitalier Eure-Seine - Evreux (27)
Dr Yannick LEROSEY - Praticien hospitalier
Centre hospitalier Intercommunal Eure-Seine Site de Vernon (27) - Dr Philippe LELION - ORL
Centre hospitalier Général Victor Jousselin - Dreux (28)
Dr Philippe MALEVAL - Chef de service et Dr Pascal PAPILLON - Médecin ORL
CHU Toulouse - Hôpital Purpan (31)
Pr Bernard FRAYSSE - Chef de service
Centre hospitalier Général d'Auch (32)
Dr Bertrand DUBARRY - ORL
Groupe Hospitalier Pellegrin - Bordeaux (33)
Pr BEBEAR - Chef de service
Hôpital d'Instruction des Armées Robert Picqué Villenave d'Ornon (33) - Pr FILIPPINI - Chef de service
Langon (33)
Dr Béatrice HAAG, Dr TISSOT et Dr TESSIER Médecins ORL
Hôpital Gui de Chauliac - CHU Montpellier (34)
Pr Michel MONDAIN et Pr Alain UZIEL
Professeur des Universités et praticien hospitalier
CHU de Rennes (35) - Pr GODEY - Professeur
Hôpital de la Tour Blanche - Issoudun (36)
Dr Jean-Claude TANGUY - Attaché ORL
CHU de Tours (37)
Pr ROBIER - Praticien hospitalier, Professeur des Universités et Dr Emmanuel LESCANNE - ORL
Hôpital d'Amboise et Château-Renault (37)
Dr Jean-Marie GOUIN - Praticien hospitalier
Centre hospitalier Universitaire Michallon Grenoble (38)
Dr Sébastien SCHMERBER - Professeur
Dr Joëlle TROUSSIER
Hôpital de Bellevue - St Etienne (42)
Dr MELIS - ORL
Centre Hospitalier de Saint Nazaire (44)
Dr Michel WESOLUCH - Chef de service
Centre Hospitalier de Montargis (45)
Dr Georges ESSAKO - Praticien hospitalier
CHU Angers (49)- Pr Jacques DUBIN - Chef de service
Centre Hospitalier de Cholet (49)
Dr Nourredine OUADGHIRI - Chef de service
Centre Hospitalier de Chalons en Champagne (51)
Dr François-Marie CUVELETTE - Praticien hospitalier
Hôpital Robert Debré - Reims (51)
Pr André CHAYS - Chef de service
Centre Hospitalier de Laval (53)
Dr VINCENT - Chef de département des spécialités chirurgicales
Centre Hospitalier Universitaire de Nancy (54)
Dr Cécile PARIETTI-WINCKLER - Praticien attaché
Briey (54) - Dr Christian MULLER - ORL
Centre hospitalier de Bar le Duc (55)
Dr Pascal DELATTE - Chef de service
Centre Hospitalier Bretagne Atlantique - Vannes (56)
Dr Tiffaine GERARD - Médecin
Centre Hospitalier de Bretagne Sud - Lorient (56)
Dr Omar TALEB - ORL
Centre Hospitalier Régional de Metz-Thionville (57)
Dr Bernard MONTINET - Chef de service
Hôpital Sainte Blandine - Metz (57)
Dr BEURTON - Chef de service, Dr LINDAS et Dr STRINGINI
Hôpital Seclin (59) - Dr VERPLANKEN - Chef de service
Centre Hospitalier de Compiègne (60)
Dr Benoît BATTEUR - Chef de service
Centre Hospitalier J. Monod - Flers (61)
Dr Yves LOGNONE - Chef de service
L'Aigle (61) - Dr Alain DILHAC - ORL
Strasbourg (67) - Dr Elisabeth PERI- FONTA - ORL
Hôpital de Hautepierre - Strasbourg (67)
Pr André GENTINE - Chef de service
Mulhouse (68) - Dr Alain MOGRAS - Médecin ORL
Hôpital Edouard Herriot - Lyon (69)
Pr Eric TRUY - Praticien hospitalier, Professeur des Universités
Hôpital de la Croix Rousse - Lyon (69)
Pr PIGNAT - Chef de service
Hôpital des armées Desgenettes - Lyon (69)
Dr Benoît SUC - Chef de service
Clinique Mutualiste de Lyon Eugène André (69)
Dr GIRODET - Chef de service
et Dr ROSENBUSCH - Chef de service
Centre Hospitalier Lyon-Sud (69)
Pr Christian DUBREUIL - Chef de service
Centre Hospitalier de Macon (71)
Dr Bernard BOULUD Chef de service
Centre Hospitalier de Saint Calais (72)
Dr BETTON - ORL
CHU de Chambéry (73)
Dr Patrick MANIPOULD - Chef de service
Centre Hospitalier d'Aix les Bains (73)
Dr Yves DYEN - Chef de service
Moutiers (73) - Dr Eva BUENTE - Médecin ORL
Hôpital Georges Pianta - Thonon (74)
Dr LOPEZ - Médecin ORL
Institut Arthur Vernes - Paris 6è (75)
Dr Jean-Baptiste LECANU - Chef de service
Hôpital Necker - Enfants Malades - Paris 15è (75)
Dr Vincent COULOIGNER - Praticien hospitalier
Hôpital Robert Debré - Paris 19è (75)
Dr Martine FRANCOIS - ORL
CHU Charles Nicolle - Rouen (76)
Pr Danièle DEHESDIN - Praticien hospitalier Professeur des Universités
Centre Hospitalier de Meaux (77)
Dr Michel ROTH - Chef de service et Dr TALEB,
Dr VOGUET et Dr KHODJABACH
Hôpital de Lagny - Marne La Vallée (77)
Dr Luc MEAUX - Chef de service
CHI Poissy / Saint Germain en Laye (78)
Dr Didier SIMON et Dr Jean-Christophe PAGES - ORL
APICORL - Amiens (80) - Dr Michel HANAU - médecin ORL
Toulon (83) - Dr Claude PENE - ORL
Centre Hospitalier d'Avignon (84)
Dr Jean-Louis GOUBERT - Chef de service
Centre Hospitalier les Oudairies - La Roche sur Yon (85)
Dr MARTIN - ORL
Centre hospitalier départemental - La Roche sur Yon (85)
M. Philippe BAUDOUIN - Cadre de santé
Centre hospitalier Universitaire de Limoges (87)
Pr Jean-Pierre SAUVAGE - Chef de service
Centre hospitalier de St Dié (88)
Dr Bernard BODELET - Chef de service
Hôpital Beaujon - Clichy (92)
Pr Olivier STERKERS - Médecin ORL
Hôpital Instruction des Armées Percy - Clamart (92)
Dr Michel KOSSOWSKI - Chef de service
Hôpital de Courbevoie - Neuilly sur Seine (92)
Dr BOUTTIER - Praticien hospitalier
Centre Hospitalier de Saint Cloud (92)
Dr Ali BOUGARA - Praticien hospitalier
Hôpital Avicenne - Bobigny (93)
Pr Bruno FRACHET - Praticien hospitalier
Polyclinique d'Aubervilliers (93)
Mme GHOZLAN - Médecin Directeur
Hôpital d'Instruction des Armées Begin - St Mande (94)
Dr Alain ASPERGE - Chef de service
Hôpital Bicêtre (94) - Pr BOBIN - Chef de service
Hôpital Paul Brousse
Polyclinique médicale de Villejuif (94)
Dr Laurent YONA -ORL et Mme QUOY - Cadre de santé
Centre Hospitalier d'Argenteuil (95)
Mme Marie-Luce MORO - Cadre de santé
Hôpital Simone Veil - Montmorency (95)
Dr Jean-Baptiste BELLOC - Chef de service
Centre Hospitalier René Dubos - Pontoise (95)
Dr Benoît FAUCON - Chef de service
Cayenne (97) - Dr Corinne LEMOINE - ORL

Référents et Spécialistes

M. Philippe GAUNET
Ingénieur conseil dans le secteur ferroviaire - Marseille (13)
Pr Jacques MAGNAN
Professeur des Universités - Chef de Service ORL Hôpital Nord Marseille (13)
Mme Véronique HERRMANN - Directrice
Centre d'Education Pour Enfants Déficients Auditifs Besançon (25)
M. Philippe THIBAUT
Audioprothésiste diplômé d'Etat - Nîmes (30)
Pr Remy PUJOL
Recherche-Communication-Prévention - Chercheur INSERM U 583 et Production Multimedia - Montpellier (34)
Pr Jean-Luc PUEL
Directeur de Recherche INSERM - Montpellier (34)
Pr Christian GELIS
Biophysicien-Professeur Emérite de l'Université Montepllier 1
Président JNA - Montpellier (34)
Dr Sébastien SCHMERBER
Praticien hospitalier universitaire - ORL - surdité
CHU Grenoble (38)
Pr André CHAYS
ORL - Praticien hospitalier Centre Hospitalier Universitaire de Reims (51)
Dr Bernard MONTINET
Chef de service ORL Hôpital de Metz (57)
Dr Jacques LEMAN
ORL Phoniatre - Secrétaire Général Comité Français d'Audiophonologie - Ronchin (59)
M. Jean STANKO
Audioprothésiste diplômé d'Etat - Lyon (69)
Pr Eric TRUY - ORL Professeur des Universités
Hôpital Edouard Herriot Lyon (69)
Pr Lionel COLLET
Chef du service d'Audiologie et d'Explorations Orofaciales
Hôpital Edouard Herriot - Lyon (69)
M. Gilles COGNAT
Président Association Cochlée Rhône-Alpes - Lyon (69)
Mme Sylviane CHERY-CROZE
Directeur de recherches CNRS et administratrice France Acouphènes Lyon (69)
Mme Huguette CLOUX
Présidente de l'association JNA - Chazay d'Azergues (69)
Pr Patrice TRAN BA HUY
Chef de service ORL Hôpital Lariboisière - Paris 10è (75)
M. Martial FRANZONI
Orthophoniste - Professeur -Directeur Centre Expérimental Orthophonique et Pédagogique - Paris 15è (75)
M. Philippe METZGER
Audioprothésiste diplômé d'Etat - Paris 20è (75)
Dr Daniel LEBAUVY - Psychanalyste - Paris (75)
Dr Sandrine MARLIN
Pédiatre généticienne - Hôpital Trousseau - Paris 12è (75)
Pr Yves MANAC'H - Chef de service ORL
Hôpital Necker Enfants Malades - Paris 15è (75)
Dr Luc MEAUX - Chef de service - Praticien hospitalier ORL et Chirurgie cervicofaciale - Centre Hospitalier de Lagny-Marne (77)
Mme Brigitte KAZURO-BROUTIN
Présidente SROPIC Syndicat Régional des Orthophonistes de Picardie Amiens (80)
Mme Catherine ADJERAD
Présidente EPIC Expression Prévention Information Communication - Mers les Bains (80)
M. Dominique CHEVILLOT
Orthophoniste - Président du Syndicat des Orthophonistes du Var – La Valette (83)
Dr Jacques GROSBOIS
ORL Chirurgie - auteur livre "surdités, acouphènes et troubles de l'audition" - Juvisy sur Orge (91)
Dr Christian MEYER-BISCH
Consultant en audiologie - Hôpital Beaujon - Clichy (92)
Pr Christian LORENZI
Professeur d'Université, Directeur de l'équipe de recherche CNRS Paris 5 - ENS "Audition", Responsable du Groupement de Recherche GRAEC - Boulogne (92)
Mme Bénédicte PHILIBERT
Docteur ès-science en neuropsychologie spécialiste de la malentendance, rééducative auditive, acouphène
Le Pré St Gervais (93)
Dr Daniel DUMINGER
Président Fédération Française de Santé au Travail
Le Tampon (97)
Mme Marie-George GIBOYAU
Orthophoniste - Syndicat des Orthophonistes de Martinique - Le Lamentin (97)

Recherche

CNRS UMR 6153 - Université Aix- Marseille (13)
M. Yves CAZALS - Directeur de Recherche Inserm

Services de Prévention santé, mairies, municipalités, mutualités

Mairie de Saint Quentin - Point Info Handicap (02)
Mme Cécile GAYANT - Chargée de mission
Mutualité Française Alpes Maritime - Nice (06)
M. Henri DESCHAUX-BEAUME
Responsable Activités Promotion de la Santé
Mutualité Française de l'Aude - Carcassonne (11)
Mme Rabha BENALLA - Responsable activité promotion de la santé
Mutualité Française de l'Aveyron - Rodez (12)
Mme Isabelle ELIE-RAVOUX - Prévention
et Mme Anne CLEMENS - Marketing
Mutuelle Intégrance - Marseille (13)
M. Daniel SAINT GERMAN - Responsable délégation
Mutualité Française Poitou-Charentes - La Rochelle (17)
Mme Delphine CHARIER
Coordinatrice activité prévention promotion santé
Mutualité Française du Cher - Bourges (18)
Mme Agnès MARECHAL - Animatrice Prévention santé
Mutuelle du Cher - Bourges (18)
M. Christophe GOUPIL - Directeur adjoint PIPACT
Mutuelle Intégrance - Dijon (21)
M. Christophe MANET - Responsable délégation
Mutualité Française Côte d'Or - Dijon (21)
Mutuelle Intégrance - Besançon (25)
M. Luc AVELANGE - Responsable délégation
Mutualité Française de Franche Comté Besançon (25)
Mme Monique SEGUIN-ATLAN - Coordinatrice activité promotion santé
Mutualité Française de la Drôme - Valence (26)
Mme Régine MAZOYER - Responsable activité promotion de la santé
Mutualité Française de l'Eure - Evreux (27)
Mme Céline CALLOUET - Responsable activité promotion de la santé
Mutualité Française d'Eure et Loir - Lucé (28)
Mme Christelle DUFOUR - Responsable activité promotion de la santé
Mairie de Nîmes - Pôle Promotion Santé (30)
Dr CANONGE - Médecin Directeur
Mutualité Française du Gard - Nîmes (30)
M. Jean-Yves MICHEL - Audioprothésiste
Mutualité Française Haute-Garonne - Toulouse (31)
Mme Bernadette BRINGEL - Responsable Activités Promotion de la Santé
DRASS Midi Pyrénées Service Santé Environnement - Toulouse (31)
M. Gilles CHOISNARD - Chef de service
Mutuelle Intégrance - Toulouse (31)
M. Patrick DUPLAN - Responsable délégation
Mutuelle Intégrance - Bordeaux (33)
M. Jean-Christophe CAMUS - Responsable délégation
Mutuelle Intégrance - Montpellier (34)
M. Vincent GERMAIN - Responsable délégation
Mutualité Française Hérault - Montpellier (34)
Mme Nicole TEZIER - Responsable Promotion santé et Communication
Mutuelle Intégrance - Rennes (35)
Mme Lucie LEFORESTIER - Responsable délégation
Mutualité Française Indre - Châteauroux (36)
Mlle Sophie ADAM - Animatrice Prévention santé
Mutualité Française d'Indre et Loire - Tours (37)
M. Alain SERIEYS - Responsable Communication et Prévention
Mutuelle Intégrance - Grenoble (38)
Mme Camille DUCRET - Conseillère assistante
Mutualité Française de Loir et Cher - Blois (41)
Mme Elodie FLAMANT - Animatrice santé
Mutualité Française de la Loire - St Etienne (42)
M. Guy DUDZINSKI - Responsable activité promotion de la santé
Mutuelle Intégrance - Nantes (44)
Mme Sylvie MAIMBOURG - Conseillère assistante
Mutuelle Intégrance - Orléans (45)
Mme Armelle BAGET - Responsable délégation
Mutualité Française de Lot et Garonne - Agen (47)
Mme Patricia BETTIOL
Responsable activité promotion de la santé
Mairie d'Angers - Service santé publique (49)
Dr Gérard BOUSSIN - Médecin territoirial
Mutualité Française Anjou-Mayenne - Angers (49)
Mme Brigitte ALVAREZ - Responsable activité prévention santé
Mutualité Française de la Manche -Cherbourg (50)
Mlle Laurence BEAUDOIN - Directrice
Mutuelle Intégrance - Reims (51)
M. Stéphane TISON - Responsable délégation
Mutuelle Intégrance - Nancy (54)
M. Alain BOURIANNES - Responsable de secteur
Mairie de Lille - Direction Personnes âgées Personnes handicapées (59)
M. René NONCLERCQ - Chargé de mission
Mutuelle Intégrance - Lille (59)
M. Christophe FOURNIER - Responsable délégation
Mutuelle Intégrance - Clermont Ferrand (63)
M. Eric MORILLAC - Responsable de secteur
Mutualité Française du Puy de Dôme Clermont-Ferrand (63)
Mme Catherine SOUDOIS - Responsable activité promotion de la santé
Mutualité 64 - Bayonne (64)
Mme Suzanne DESCOMBES - Directeur Général
Mairie de Strasbourg - Service Promotion de la Santé (67)
Mme Bernadette GEISLER - Chargée de projets
Mutualité Française Alsace - Strasbourg (67)
Mlle Linda MAROT - Responsable Nord Prévention et Promotion santé
CRAM Alsace Moselle - Service Education Santé Strasbourg (67)
Mme Geneviève CHRISTOPH - Responsable de service
Mutuelle Intégrance - Lyon (69)
Mme Sacia AMGHAR - Conseillère assistante
Mairie de Villeurbanne - Direction de l'Hygiène et de la Santé Publique (69)
M. Mathieu FORTIN - Agent développement santé
Pharmacie Dumoulin - Givors (69)
Mme DUMOULIN - Pharmacien
Mutualité Française Saône et Loire - Chalon/Saône (71)
Mme DUMOULIN - Pharmacien
Mairie de Mâcon Service Communal d'Hygiène et de Santé (71)
Mme Sandré DRILLON - Inspecteur de salubrité
Centre Communal d'Action sociale de Montchanin Espace social (71)
Mme Chrystelle ZBROZINSKI - Coordinatrice sociale
Fédération Mutualiste Interdépartementale de la région parisienne - Paris 5è (75)
Mme Stéphanie DUPART - Animatrice prévention
Mutuelle Intégrance - Siège social - Paris 18è (75)
Mutuelle Intégrance - Paris 5è (75)
M. Bernard FLANDROIS - Responsable de secteur
Centre hospitalier spécialisé Sainte Anne Paris 14è (75)
Dr Françoise GOROG - Psychiatre, chef de service
Mutuelle Intégrance - Rouen (76)
Mme Katia BATELIER - Responsable délégation
Mutualité Française de Seine Maritime - Rouen (76)
M. Jean-Noel POCHON - Attaché de Direction
Mairie de Lillebonne (76)
M. Serge DUCHESNE - Responsable Service Prévention
Mairie de Lagny sur Marne (77)
Mme Pascale PICKERING - Service Environnement

Mutuelle Intégrance - Amiens (80)
Mme Marie-Andrée GOTTIS - Responsable délégation
Mairie d'Abbeville (80)
Mme LEULLIER-DUPONT - Responsable Service social
CPAM Amiens Centre de Prévention et d'Examens de Santé - Amiens (80)
Dr Dominique ISOREZ - Médecin directeur
Mutualité Française Tarn et Garonne - Montauban (82)
M. Serge BERRIER - Président
Mutualité Française du Var - Toulon (83)
M. Cyril AMIC - Responsable service prévention
Centre Communal d'Action sociale de Fontenay le Comte (85)
Mlle ORIEUX - Assistante sociale
Mutuelle Intégrance - Poitiers (86)
M. Jean-Christophe LAFAYE - Responsable de secteur
Mutualité Française Yonne - Auxerre (89)
Mairie de Rueil Malmaison - Service Santé Handicap (92)
Mme Cathy ILDEBRANDT - Responsable Actions santé
Mairie de Colombes (92)
Dr Cécile CAMUS - Responsable Service Prévention Santé
Pôle Prévention santé de la Mairie de Sevran Sevran (93)
Mme SCLAUNICK - Directrice Générale adjointe des Services
Mairie de Fresnes (94)
Mme CHAUMIER - Responsable du CMS
Mairie de Taverny (95)
Mme Magali NEISSON - Directrice Service Solidarités Locales

Institutions de retraite et de Prévoyance AG2R

Corbeny (02) - Laon (02) - Mme Anne-Marie VASSEUR et Mme Lucette RIDOUX
Nice (06) - Toulon (83) - Mme Martine LAURENT
Marseille (13) - Mme France MANGIONE
Caen (14) - M. Emmanuel DEVAINS
St Brieuc (22) - M. Alain COMBOT
Nîmes (30) - M. Marc RIVOIRE
Toulouse (31) - Mme Corinne GRIMAUD
Bordeaux (33) - Agen (47) - Boe (47) - Orthez (64)
M. Patrick ELOY
Montpellier (34) - Mme Claire BRIANT
Vannes (56) - M. Jean-Paul COCHE
Tours (37) - Orléans (45) - Gien (45)
M. Philippe HARBONNIER
Grenoble (38) - Annecy (74) - Mme Eliane REDO
St Etienne (42) - Mme Sandrine DE SANTIS
Reims (51) - M. Guy COLLAS
Watten (59) - Rexpoede (59) - St Pol sur Ternoise (62)
Mme Marie-Françoise LALOUX
Colmar (68) - Mulhouse (68) - Mme Isabelle LAURAIN
Lyon (69) - M. Yves MONDON
Autun (71) - Mme Marie-Noëlle NORMAND
Paris (75) - Deuil-la-Barre (95) - Montreuil (93)
Arcueil (94) - Marne la Vallée (77) - Mme Sylvie LOISEAU
Lillebonne (76) - M. Emmanuel DEVAINS
La Roche sur Yon (85) - Poitiers (86)
Mme Monique COLIN

Groupe Mornay

Caen (14) - Mme Anne SIBILEAU
Marseille (13) - Mme Béatrice JUNGAS
Toulouse (31) - Mme Odile LAUR
Montpellier (34) - M. Pascal LAURENT
Tours (37) - Mme Brigitte SCHOUWEY
Nancy (54) - Mme Scarlett DIDOT
Calais (62) - Mme Michèle ZENATI
Lyon (69) - Mme Corinne GILLARD
Niort (79) - Mme Viviane BUREAU

Médéric

Troyes (10) - Mme Claude MORANDIN et Mme Michèle RICCO
Marseille (13) - Mme Hélène CHURCHEWARD, Mme Evelyne DUCHENE, Mme Hélène TOUCHARD
Caen (14) - Mme Catherine LIBOIS et Mme Martine PETIT
Toulouse (31) - Mme Ariane SCHEDDEL LEFEVRE et M. Yves CAMPILLO
Rennes (35) - M. Pierrick PRIMAULT
Nantes (44) - Mme Dominique MOINDRON et Mme Annick DESBOIS
Clermont-Ferrand (63) - Mme Sophie CARRE
Strasbourg (67) - Mme Marie Jo MULLER
Le Havre (76) - Mme Isabelle MITTELSTAEDT et Mme Anne LE MOUELLIC
Amiens (80) - Mme Laëtitia LAMBERT

Institutions de retraite

AGIRC-ARRCO (75) - M. Jean-Pierre JOUDRIER
AVA (75) - Mme Faroudja BEY
Groupe Lourmel (75) - Mme Noëlle DESMARIS
IRP Auto (75) - Mme Joëlle TROUSSIER
Groupe Malakoff (78) - M. Hugues DE SAINT-HILAIRE
Isica Retraite (75) - M. Gilbert RICHTER
Organic (75) - Mme Françoise SEBILLE
Parunion (75) - M. Pascal PARIS
UGRC (75)
UGRR (75) - M. Didier MONNERIE

Associations

CLIC du Bassin Borgien - Bourg en Bresse (01)
Mme Bénédicte CARRE - Coordinatrice
Amicale des malentendants de Tavernnes Lausanne (Suisse) - Mme Elisabeth BANGERTOR Enseignante en lecture labiale
Association des malentendants du Jura et environs Lausanne (Suisse) - Mme Adrienne MARQUIS - Présidente
Amicale des malentendants de la Côte Lausanne (Suisse) - Mme Simone JEANNET - Présidente
Amicale des malentendants du Vs Romand Lausanne (Suisse) - M. Jean-Bernard LATHION - Président
Amicale des sourds et malentendants de Lausanne Lausanne (Suisse) - Mme Danielle WOELS - Présidente
Association Fribourgeoise des malentendants Lausanne (Suisse) - Mme Evelyne JORDAN - Présidente
Fondation Romande des malentendants Lausanne (Suisse) - M. Hervé HOFFMANN - Directeur
Amicale des malentendants de Neuchatel Lausanne (Suisse) - M. René SCHWAB - Président
Amicale des malentendants de la Chaux de Fonds Lausanne (Suisse) - Mme Lysianne WICKI - Présidente
CLIC du Pays de Gex - Chevry (01)
Mme GRENARD - Coordinatrice
CLIC Dombes-Saône - Villars les Dombes (01)
Mme TOSETTO-MARTIN
Cap Solidarité Handicap - Ambérieu en Bugey (01)
M. Bernard GERVAIS - Président
CLIC du Sud de l'Aisne - Fossoy (02)
Mlle Audrey GENIN - Coordinatrice
Association des Malentendants et Devenus Sourds de l'Aude - Troyes (10)
M. Jean-Marie TACHE - Président
SURDI 13 - Marseille (13)
M. Jean MONTIALOUX - Vice-Président
SURDI 13 - Aix en Provence (13)
Mme SCHLOSSER - Secrétaire Générale
Groupe d'Etudes et de Recherche pour l'Aide aux Personnes Sourdes - Marseille (13)
Mme Danielle KIRNIDIS - Présidente
RESAL - Réseau Audition Langage - Marseille (13)
Mme DENANS - Coordinatrice
Familles Rurales des Bouches du Rhône Rognes (13) - Mlle FONFREDE - Chargée de mission
Le Geste et la Parole - Caen (14)
Mme FOURMEAUX - Présidente
Fraternité Catholique des Sourds - La Rochelle (17)
Mme LAMOUR
Maison associative de la Santé - La Rochelle (17)
M. RUBY - Président
CLICg de la Plaine Orientale - San Nicolao (20)
M. GIRARD - Coordinateur
APTA - Longvic (21) - M. COVO - Vice-Président
Saint Brieuc (22) - Mme May VINCENT patiente atteinte d'acouphènes et d'hyperacousie
Fraternité Catholique des Sourds – Yffiniac (22)
Mme Annick ROZEC - Responsable groupe Côtes d'Armor
GEOD - Association étudiante en orthophonie Besançon (25) - Mlle LAGOUTE
Association des Malentendants de Pontarlier et environs Monperreux (25) - M. Jean-Luc CHARLES - Président
SOURDINE - Fouesnant (29) - Mme BREUILLY - Secrétaire
AFDA - Brest (29) - Mme Sylvie ROGEL - Directrice
Fraternité Catholique des Sourds -Toulouse (31)
Mme Jeanne PELLEREAU - Secrétaire et trésorière
CIS -Toulouse (31) - Mme Marie-Stéphane GARCIA
Association Handicap Auditif du Gers St Paul de Baise (32) - Mme Lucie POIROUX - Présidente
Audition et Ecoute 33 - Gradignan (33)
Mme Irène ALIOUAT - Présidente
COCHLEE BRETAGNE - Rennes (35)
Mme HERNOT - Présidente
AIPO - Châteauroux (36)
Mme Geneviève CHAPUT - Présidente
Association pour le Logement des Jeunes aux Pays de Chateaubriant (44) - M. PROVOST - Président
Association FJT L'Odyssée - Nozay (44)
Mlle JANNEE - Animatrice conseillère en économie sociale et familiale
Réseau de Santé "Bien entendre après 60 ans" Nantes (44) - M. JAHAN - Coordinateur
Eclair'age - CLIC de la Presqu'ile Guérandaise (44)
Mme RANNOU - Directrice
ACLEEA - Indre (44) - M. David GIRARD - Animateur
Mutuelle Sphéria Val de France - Service Prévention Orléans (45) - Mme Juliette GUHEL - Chargée de prévention
CIS Pays de la Loire - Angers (49)
M. Michel LE GOUALLEC - Chargé de mission
Itinéraires Déficients Sensoriels - Angers (49)
Mlle Dominique DANIEL - Conseillère technique
Service des Aînés déficients sensoriels - Angers (49)
Mme Geneviève POTTIER - Référente déficience auditive
Surdi 49 - Angers (49) - M. Vincent JAUNAY - Président
ADAPEI 49 - Bordage Fontaine - Cholet (49)
M. Philippe BLAISON - Orthophoniste
Association des Devenus sourds et Malentendants de la Manche - Champeaux (50)
Mme Anne-Marie DESMOTTES - Présidente
Mission locale de Châlons en Champagne (51)
M. Philippe ROTH - Directeur
Association des Devenus sourds et Malentendants de la Mayenne - Laval (53)
Mme Magdeleine PERENNOU - Présidente
L'Espoir Lorrain des Devenus Sourds - Nancy (54)
CARREFOUR SANTE - Nancy (54)
Mme MARCHAL - Responsable département solidarité prévention santé
Association Gabriel Deshayes - Auray (56)
Mme CATRUS - Médecin
ARDDS Moselle Bouzonville (57)
M. Gustave FEGEL - Responsable
APSAME - Freyming-Merlebach (57)
Dr Philippe DOSNE - Pilote du projet
Centre d'Information sur la Surdité - Lille (59)
Mme Dorothée BLONDEAU - Permanente
APTA Lille (59) - M. Paul DEWAEL
Association René Laennec - Lille (59)
Mme FALL - Infirmière
Centre Montfort CAMSP - Lille (59)
M. CABY - Directeur et M. LEMAN - ORL phoniatre
CLIRPA-CLIC Centre local d'information et de Coordination Retraités-Personnes Agées Tourcoing (59) - Mme DURANDE - Coordinatrice
Association pour la promotion de la santé Dunkerque (59) - Mlle Heather YOUNG - Documentaliste
SURDIPOLE - Agnetz (60) - M. DUHAUVELLE - Directeur
Mieux s'entendre pour se comprendre Henin-Beaumont (62) - M. PEUCELLE - Président
Centre d'Information sur la Surdité - Liévin (62)
Mme Dorothée BLONDEAU - Permanente
Association pour l'Intégration des Déficients Auditifs des Pyrénées Orientales - Perpignan (66)
M. Claude RODRIGUEZ - Président
Mille et Une langues - Lyon (69)
M. Guillaume LANIER - Directeur
ARASA - Haute Riivoire (69)
Mme Michelle GAVET - Présidente
SURDI 72 - Le Mans (72) - Mme VALLON - Présidente
Association de Défense et de Réadaptation des Devenus Sourds - Paris 20è (75)
Mme Aline DUCASSE - Présidente
Mutuelle du Trésor - Paris 10è (75)
M. Jean-François BOUHIER - Délégué national prévention
Centre de Santé Jack Senet - Paris 15è (75)
M. Damien VISSEAUX - Directeur d'Etablissement
Association Normande des devenus sourds et malentendants - Le Havre (76) - M. Jean FONTAINE - Président
ADMR - Centre de santé infirmier St Vincent de Paul St Etienne du Roucray (76) - Mme BOUILLANT - Présidente
AIFIC - Othis (77) - Mme LANTUEJOUL - Présidente
Centre d'Information sur la Surdité de Picardie Amiens (80) - Mlle CANNY - Chargée de mission
Association AXIS - Toulon (83)
Mme Mylène BAUDRY - Co-directrice
SURDI VAR - La Garde (83)
Mme Hélène GACHE - Présidente
ACME SURDI 84 – Vedène (84)
Mme Marie-Paule PELLOUX - Présidente
Association des Implantés Cochléaires Chateauneuf de Gadagne (84) - M. José AUBERT - Président
ADAPEDA - La Roche sur Yon (85)
M. Thierry PRAUD - Président
Centre d'Information sur la Surdité de Poitou-Charentes - Poitiers (86)
Mme Céline VEDAN - Conseillère technique
Association des Enseignants devenus sourds et malentendants de Poitou Charentes - St Benoît (86)
M. PEGORY - Président
Les Passeurs d'Ondes - Palaiseau (91)
M. Yves TROUSSET - Président
Mission locale Nord Essonne antenne de Savigny sur Orge (91)
Mme Joelle VALSESIA - Responsable
Association Centre Audiométrique - Boulogne (92)
Dr Frédéric MORAND - Président
Prêtez l'oreille - Sevran (93)
Mme Laurence MARTIN - Présidente
Mission locale Seinoise - Deuil la barre (95)
M. HAMONOU - Directeur

Associations de parents d'enfants

URAPEDA PACA - Nice (06) - Marseille (13) Toulon (83)
Mme KOPRIVNJAK - Directrice service jeunes et adultes
URAPEDA Poitou-Charentes - La Rochelle (17)
Mme Carole PERROUAULT - Interface de communication
URAPEDA - Rennes (35) - M. Michel GARGAM - Directeur
APEMRD - Ghyvelde (59) - Mme DHALLUIN - Présidente
ARPADA Ile de France - Paris 11è (75)
Mme Monique BARONNIE - Présidente
ADPEDA 87 - Limoges (87)
M. BESSET - Président

Acouphènes : associations et antennes

France Acouphènes - Evreux (27)
Mme Françoise RUPAIRE - Adhérente
France Acouphènes - Antenne Midi Pyrénnées Bruguières (31) - Mme Danièle BOURG - Déléguée régionale
France Acouphènes - délégation Isère - L'Isle d'Abeau (38)
M. Paul LAURENT - Administrateur et délégué
France Acouphènes Antenne Alsace - Roseneau (68)
M. Jean-Marie NEUNLIST - Délégué régional
France Acouphènes - Villeurbanne (69)
M. Maurice TARDY - Représentant Rhône-Alpes
Mme Sylviane CHERY-CROZE - Administratrice
France Acouphènes - Aix les Bains (73)
M. d'EAUBONNE - Délégué régional

Bruit, musique amplifiée

Centre Information Jeunesse de l'Aisne - Laon (02)
Mme PARMENTIER - Directrice
PAPAQ - Caen (14) - Mme Françoise GRIEU - Directrice
CRIJ CORSE - Ajaccio (20)
M. Marc MUNOZ - Directeur
CRIJ CORSE - Bastia (20)
M. Paul BELLAVIGNA - Président
Bureau Information Jeunesse - Brest (29)
Directrice du BIJ
APTA Toulouse (31)
Mme Alix ALLALOU - Présidente antenne Toulouse
Association d'information Jeunesse et d'accueil Monistrol sur Loire (43)
Mme Angèle SIMONNET - Directrice
Maison des Jeunes et de la Culture Cherbourg Octeville (50)
Mme Fabienne BASUYAU - Responsable Secteur Jeunesse
Bureau Information Jeunesse - Alençon (61)
Mme Françoise HUBERT - Directrice
Association Sémaphore - Mulhouse (38)
M. QUIN - Président
Centre Européen Musical Alain Carré Chambéry Bassens (73)
Mme Catherine MARTINETTI - Directrice
RIF - Réseaux en Ile de France - Paris 20è (75)
M. SENE - Responsable pôle "gestion sonore"
Funeral Zone - Canteleu (76)
Mme Elisa PEAN - Trésorière-Secrétaire
Bureau Information Jeunesse - Meaux (77)
Mme JEANNET - Informatrice
Service Animation Jeunesse - Les Herbiers (85)
M. Franck BULTEAU - Animateur
Too Many dB - Montrouge (92)
M. GRAC - Secrétaire

Education, Formation

Aix en Provence (13) - Mlle Laura MARTY (élève déficiente auditive) et Mme DELALEAU (Représentante)
CAMSP Section Déficiences Auditives - Centre d'Action Médico-social Précoce - Marseille (13)
Dr TARDY - Médecin responsable 13385
Collège de l'Alouette - Pessac (33)
Mme NAUDON - Professeur SVT
Lycée la Colline - Montpellier (34)
M. Gérard VIALLE - Proviseur adjoint
Lycée Professionnel de la Méditerrannée - Montpellier (34)
Mme SICART - Infirmière
SUMPPS - Université Paul Valéry Médecine Préventive - Montpellier (34)
Dr FERRAN - Médecin et Directrice
Ecole d'Audioprothèse Joseph E. Bertin - Fougères (35)
Pr Julien BOURDINIERE - Directeur de l'enseignement
Collège Choiseul-Amboise (37)
Mme HANN - Infirmière
Collège A. Malraux - Amboise (37)
Mme CHRISTIN - Infirmière scolaire
IFSI Robert Debré - Amboise (37)
Mme Véronique LEMAZURIER - Etudiante 2e année
Collège Leon De La Grange - Neuville aux Bois (45)
Dr Gérard DOUINEAU - Médecin Scolaire
Médecine Préventive Universitaire - Site du Pin Agen (47) - Dr Alain GIRARD
Médecine Préventive Universitaire - Angers (49)
Mme PENNEAU - Médecin Directeur
Centre Charlotte Blouin - Institut de Jeunes Sourds Angers (49)
Mme Annie ROCHER - Documentaliste-Communication
Etablissement Régional d'Enseignement Adapté - Chalons en Champagne (51)
Mlle Isabelle PANAIOTIS - Infirmière
Ecole spécialisée Marcel Leroy - Nancy (54)
M. BINOT - Directeur
Collège Jean Lurçat - Frouard (54)
M. BARTOSIK - Professeur
La Providence - Centre d'éducation spécialisée Alençon (61) - M. SCHABAILLIE - Directeur
Lycée Professionnel Val de Bore - Thiers (63)
M. Michel PAIN - Chef d'établissement
Institut Bruckhof – Strasbourg (67)
M. Christian UHLMANN - Directeur adjoint
Lycée Professionnel Jacques de Flesselles - Lyon (69)
Mme SAUZEDE - Infirmière
EREADV Ecole de Déficients Visuels - Infirmerie Villeurbanne (69) - Dr Jean-Louis DEGRAIX - Médecin ORL
Médecine Préventive Universitaire Lyon 1 Villeurbanne (69) - Dr PERRENOT - Médecin
Cité des Sciences et de l'Industrie - Cité de la Santé Paris 19è (75)
Mme Marie DANIEL - Chargée des relations partenariales
Service médical Universitaire - Université de Saint Quentin en Yvelines (78) - Mme Muriel LASCAR - Infirmière
Collège les Saules - Guyancourt (78)
Mme MARISSAL - Infirmière
SSESD APIDAY - Guyancourt (78)
Mme SINTUREL - Directrice
Collège Darius Milhaud - Sartrouville (78)
Mlle Zahia ABERKANE - Enseignante Education musicale
Université de Picardie Jules Verne - Service Santé Hygiène Sécurité Environnement - Amiens (80)
Dr Frédéric HEDUIN - Médecin du Travail
Lycée Louis Thuillier - Amiens (80)
Mme FLANDRE - Infirmière
et M. MORELLE - Proviseur adjoint
Lycée de l'Authie - Doullens (80)
Mlle Christine BERTHOUX
Assistante d'éducation affectée au CDI
Université du Sud Toulon Var - Médecine Préventive La Garde (83) - Dr MATHIEU - Médecin
Ensemble scolaire Notre Dame St Joseph - Lycée Epinal (88)
Mme Francine PIERRON - Conseillère d'éducation
Centre de formation - EMC - Malakoff (92)
Mlle Aurélie SAUSSEY
Groupe Scolaire Sophie Barat - Chatenay Malabry (92)
Mme RAIX - Animatrice
LEA Jean Monnet - Service orthophonie - Garches (92)
Mme Béatrice DETRIE - Orthophoniste

Orthophonistes

Mme Anne-Marie PONT - Ravoire / Martigny SUISSE
Mme Françoise GIROUX - Montluel (01)
Syndicat Départemental des Orthophonistes de l'Aube
Mme Elisabeth BOKOBZA - Troyes (10)
Mme Maryse CUBERLI - Bram (11)
Mme Annick HERMANN - Puyricard (13)
Mme Nicole DESCHAMPS - Périgueux (24)
Syndicat des Orthophonistes de Dordogne
Mme Sylvie SJOBERG - Périgueux (24)
Mme Evelyne RAVIDAT - Excideuil (24)
Mme Agnès CHESNEAU-DOUDET - Chancelade (24)
Mme Marie-Claire CHOBAUT - Besançon (25)
Mme Michelle GROSJEAN - Samatan (32)
Mme Catherine CUNY - Gujan Mestras (33)
Mme Nadjmah QAZI - Montpellier (34)
Mme Marjorie CAVALIER - Ganges (34)
Mlle Isabelle PETITJEAN - Antrain (35)
Mme Nicole TCHERNIA - Redon (35)
Mme Pascale OLLAGNON - Vienne (38)
Mme Aurélie VOISIN - Hossegor (40)
Mme Roselyne DUSSAUD - Saint Hostien (43)
Mme Dominique BENICHOU - Nantes (44)
Mme Laurence CHÂTEAU - Basse Goulaine (44)
Mme Arlette BODIN - Blain (44)
Mme Sylvie LE TALLEC - La Chapelle (44)
Réseau Bien entendre après 60 ans de Loire Atlantique - Mme Odile HAUDEBERT et M. JAHAN
Nantes (44)
Mme Dominique LAFOND - St Etienne de Montluc (44)
Mme Nathalie QUEMERE - Les Sorinières (44)
Mlle Aurélie DEROUET - Checy (45)
Mme Laurence ROUBICHOU - St Chely d'Apcher (48)
Mme Sophie SIDOLI - St Dizier (52)
Mme Béatrice MARMORAT - Metz (57)
M. Didier LEROND et Dominique KREMER - Woippy (57)
Mme Anne-Cécile PARMENTIER - Fruges (62)
Mme Evelyne BRUN - Strasbourg (67)
Syndicat des Orthophonistes du Bas Rhin - Mme Nicole DENNI-KRICHEL - Strasbourg (67)
Mme Cécile CORALLINI - Seltz (67)
Mlle Sophie PLASSAT - Rouffac (68)
Syndicat des Orthophonistes Région Rhône-Alpes
Auvergne - Mme MORELLI-LAVASTRE - Decines (69)
Centre Médical Pédiatrique La Maisonnée - Ecole d'Auxiliaires de Puériculture - Mme Cécile SANDONA
Francheville (69)
Mme Bérangère LE MANCQ MARCHAL
Pontault Combault (77)
Mme Laurence PELLAN - Lagny sur Marne (77)
Mme FRISONI-VALAT - Albi (81)
Mme Claire-Marion TAMBONE - St Die (88)
Mlle Christèle VOIRIOT - Contrexeville (88)
Mme Isabelle MERCIER - St Michel sur Orge (91)
Mme Anne MARGERIE - Vincennes (94)
Syndicat des Orthophonistes de la Réunion
Mme Natalie KREISS Orthophoniste - St Leu (97)

Entreprises

Caisse Mutuelle Complémentaire d'Action Sociale Marseille (13)
Médecine du Travail du BPT - Besançon (25)
Dr Michel CHEVRIER Médecin du travail
Association Interprofessionnelle de Santé au travail du Jura - Dole (39) - Dr Odile LEVITTE - Médecin du travail
AREVA - COGEMA - La Hague (50)
M. CASANOVA - Médecin du travail et Mmes LECONTE et ETASSE - Infirmières
BORAX Français - Coudekerque (59)
M. GODRON - Médecin du travail
EDF - GAZ De France - Service santé au travail Illzach (68) Mme HEITZ - Médecin du travail
et M. LECLERCA /BRUCKER - Infirmiers
AIR France INDUSTRIES - Villeneuve le Roi (94)
M. FEUILLIE - Médecin du Travail
et Mme CAMON - Infirmière

Remerciements

Les principaux partenaires et soutiens financiers et opérationnels de la Journée Nationale de l'Audition

L'association JNA tient à remercier tout particulièrement les 280 audioprothésistes qui se sont associés à sa campagne d'information et qui ont pu ainsi informer plusieurs milliers de personnes en France.

Un grand merci également

- *57 agences Macif*
- *78 Caisses Régionales de la Mutualité Sociale Agricole*
- *142 Agences et Permanences de La Mutuelle des Etudiants*
- *1 500 points de diffusion du Réseau Information Jeunesse*
- *200 plus grandes discothèques du Syndicat National des Discothèques et Lieux de Loisirs*

Campagne nationale d'information et de prévention dans le domaine de l'audition

Coordination-information :
Association JNA - 69292 Lyon Cedex 02
Tél. 04 72 41 88 50 - Fax 04 72 40 93 66

www.audition-infos.org

e-mail : jna@audition-infos.org

La Journée Nationale de l'Audition est une association régie par la loi et le décret de 1901.
N° de déclaration à la Préfecture : 0692007408

Siège Social :
1, avenue de la République 69380 Chazay d'Azergues

Sous le Parrainage du Ministère de la Santé et des Solidarités

ainsi que du Ministère délégué à la Sécurité Sociale, aux Personnes Agées, aux Personnes Handicapées et à la Famille

Liberté • Égalité • Fraternité
RÉPUBLIQUE FRANÇAISE

Sous le Haut Patronage du Ministère de l'Ecologie et du Développement Durable

L'association JNA a reçu en 2006 le soutien de nombreux partenaires publics et privés pour l'organisation de sa 9e campagne le jeudi 9 mars.

Centres Régionaux d'Information Jeunesse

IRPC
Institution Nationale de Retraite Professionnelle de la Coiffure

UGRC
UGRR

10e édition : jeudi 15 mars 2007

Les informations contenues dans ce document, n'engagent en aucun cas l'association JNA.